



Servizi relativi alla gestione integrata della salute e sicurezza sui luoghi di lavoro per le pubbliche amministrazioni ai sensi dell'art. 26 legge n.

488/1999 e s.m.i. e art. 58 legge 388/2000

RTI COM Metodi - Deloitte

***Documento Unico di Valutazione dei Rischi
Redatto ai sensi del D.Lgs. 09/04/08 n°81
art.26, comma 3***



**COMUNE
DI
MIRANDOLA**

Città dal 1597

***GESTIONE DEI SERVIZI CIMITERIALI E
PER LA CONCESSIONE DEL SERVIZIO DI
ILLUMINAZIONE VOTIVA***

DATI RELATIVI AL COMMITTENTE

RAGIONE SOCIALE: Comune di Mirandola

INDIRIZZO Via Giolitti Giovanni, 22 41037 Mirandola MO

DATI RELATIVI ALL'IMPRESA APPALTATRICE

RAGIONE SOCIALE:

INDIRIZZO



Servizi relativi alla gestione integrata della salute e sicurezza sui luoghi di lavoro per le pubbliche amministrazioni ai sensi dell'art. 26 legge n. 488/1999 e s.m.i. e art. 58 legge 388/2000

RTI COM Metodi - Deloitte

1.FINALITÀ

Il presente Documento di Valutazione è stato redatto in ottemperanza al dettato del D.Lgs. 09/04/08 n 81 art. 26 comma 3:

Per promuovere la cooperazione ed il coordinamento e cioè:

- cooperare all'attuazione delle misure di protezione e prevenzione dai rischi sul lavoro incidenti sull'attività lavorativa oggetto dell'appalto;
- per coordinare gli interventi di protezione e prevenzione dai rischi cui sono esposti i lavoratori;
- per informarsi reciprocamente in merito a tali misure;

al fine di eliminare i rischi dovuti alle interferenze nelle lavorazioni oggetto dell'appalto

stipulato tra le parti in forma:

scritta, come da documentazione

- allegata al presente documento;
- conservata agli atti di questa ditta;



2. DESCRIZIONE DELLE ATTIVITÀ OGGETTO

- dell'appalto
- del contratto d'opera

L'affidamento ha per oggetto la:

Gestione dei servizi cimiteriali e concessione del servizio di illuminazione votiva

La tipologia del Servizio prevalente svolta nei Cimiteri di per sé non fa configurare rischi interferenziali con la lavorazione del committente in quanto l'appaltatore svolgerà la propria attività in completa autonomia.

Nonostante ciò viene redatto il seguente DUVRI in quanto nel capitolato di appalto all'art 5.7 e all'art. 9 sono indicati i seguenti punti:

Locali, attrezzature e materiali di consumo

1. Il R.U.P. mette a disposizione dell'Appaltatore locali idonei per l'espletamento del servizio di front-office, custodia e archiviazione del materiale indicato nelle disposizioni del presente atto.

Il Direttore Responsabile del servizio

1. L'Appaltatore deve individuare una figura di alto livello professionale, il Direttore Responsabile del servizio (D.R.), che avrà la responsabilità ed il coordinamento della conduzione dell'appalto.
2. Tale figura dovrà:
 - a. svolgere la sua attività nelle sedi cimiteriali del Comune di Mirandola, o nei locali del Comune messi a disposizione dell'Appaltatore da parte del Committente, o nei locali della sede dell'Appaltatore di cui all'art. 15;

Per le attività previste da questi due articoli sono presenti rischi interferenziali, in quanto è previsto che il personale dell'appaltatore possa svolgere attività di tipo amministrativo all'interno di locali del committente con presenza di personale comunale.

Per tale motivo e solo per questi aspetti del servizio offerto viene redatto il presente DUVRI ai sensi dell'art. 26 comma 3 del D.Lgs. 81/08



3. DESCRIZIONE DELLE MISURE DI SICUREZZA ATTUATE:

3.1 Con il presente documento unico preventivo (allegato 1), vengono fornite all'impresa appaltatrice già in fase di gara d'appalto, dettagliate informazioni sui rischi di carattere generale esistenti sui luoghi di lavoro oggetto dell'appalto, sui rischi derivanti da possibili interferenze nell'ambiente/i in cui sono destinate ad operare le ditte appaltatrici nell'espletamento dell'appalto in oggetto e sulle misure di sicurezza proposte in relazione alle interferenze

• **3.1.1 I Costi per la sicurezza da interferenza:** i costi della sicurezza sono valutati nella misura di €. 300,00 per ciascun anno contrattuale dell'appalto, imputabili alla riunione di cooperazione e coordinamento e all'eventuale coinvolgimento del personale dell'appaltatore nelle prove di evacuazione organizzate dal committente all'interno dei propri luoghi di lavoro.

4. PRIMA DELL'AFFIDAMENTO DEL SERVIZIO SI PROVVEDERÀ:

• **4.1 a verificare l'idoneità tecnico-professionale**

dell'impresa appaltatrice

lavoratore autonomo

anche attraverso la verifica della conformità e compatibilità dell'iscrizione alla CCIA con l'esecuzione dei lavori/servizi/ forniture, commissionati.

A tal proposito

- l'impresa dovrà risultare in regola con i versamenti dei contributi assicurativi e previdenziali a favore dei propri lavoratori dipendenti e dovrà produrre prima dell'inizio delle attività la seguente documentazione: compilare **(allegato 2)**

5) DESCRIZIONE DELLE MISURE DA ATTUARSI PRIMA DELL'INIZIO DEI LAVORI

Il documento unico di valutazione dei rischi definitivo che sarà costituito dal presente documento preventivo, eventualmente modificato ed integrato con le specifiche informazioni relative alle interferenze sulle lavorazioni che la ditta appaltatrice dovrà esplicitare in sede di gara (se diverse da quanto qui indicato) da allegare al contratto.

5.1 Si provvederà a redigere e controfirmare il verbale di riunione di coordinamento da sottoscrivere ai sensi dell'art 26 comma 2 del D.lgs. 09/04/08 n 81 **(allegato 3)**



Servizi relativi alla gestione integrata della salute e sicurezza sui luoghi di lavoro per le pubbliche amministrazioni ai sensi dell'art. 26 legge n. 488/1999 e s.m.i. e art. 58 legge 388/2000
RTI COM Metodi - Deloitte

Allegato1

DOCUMENTO UNICO DI VALUTAZIONE DEL RISCHIO

**INDIVIDUAZIONE DEI RISCHI
SPECIFICI DEL LUOGO DI LAVORO**

e

**MISURE ADOTTATE PER
ELIMINARE LE INTERFERENZE**

(ai sensi dell'art. 26 comma 3 del D.Lgs. 09/04/08 n.81)



**GESTIONE DEI SERVIZI CIMITERIALI E PER LA CONCESSIONE DEL SERVIZIO
DI ILLUMINAZIONE VOTIVA**

DATI RELATIVI AL COMMITTENTE

RAGIONE SOCIALE: Comune di Mirandola

INDIRIZZO Via Giolitti Giovanni, 22 41037 Mirandola MO

DATI RELATIVI ALL'IMPRESA APPALTATRICE

RAGIONE SOCIALE:

INDIRIZZO



Servizi relativi alla gestione integrata della salute e sicurezza sui luoghi di lavoro per le pubbliche amministrazioni ai sensi dell'art. 26 legge n. 488/1999 e s.m.i. e art. 58 legge 388/2000

RTI COM Metodi - Deloitte

Nel presente appalto di

LAVORI	<input type="checkbox"/>
SERVIZI	<input checked="" type="checkbox"/>
FORNITURE	<input type="checkbox"/>

Rischi delle strutture

DOCUMENTAZIONE DI SICUREZZA DELLA SEDE DEL LUOGO DI LAVORO	Sì	No
CERTIFICATO DI AGIBILITA'	<input checked="" type="checkbox"/>	<input type="checkbox"/>
CPI in fase di rilascio (presente esame progetto)	<input checked="" type="checkbox"/>	<input type="checkbox"/>
È PRESENTE LA DICHIARAZIONE DI CONFORMITA' DEGLI IMPIANTI (ELETTRICI IDAULICI, ECC,)	<input checked="" type="checkbox"/>	<input type="checkbox"/>
È PRESENTE DENUNCIA IMPIANTO DI MESSA A TERRA	<input checked="" type="checkbox"/>	<input type="checkbox"/>
LA STRUTTURA È AUTOPROTETTA (SCARICHE ATMOSFERICHE)	<input checked="" type="checkbox"/>	<input type="checkbox"/>
È PRESENTE IL PIANO DI EMERGENZA dove necessario	<input checked="" type="checkbox"/>	<input type="checkbox"/>
SONO PRESENTI LE LUCI DI EMERGENZA	<input checked="" type="checkbox"/>	<input type="checkbox"/>
SONO PRESENTI LE USCITE DI EMERGENZA	<input checked="" type="checkbox"/>	<input type="checkbox"/>
SONO PRESENTI PRESIDII ANTINCENDIO (ESTINTORI, IDRANTI, NASPI)	<input checked="" type="checkbox"/>	<input type="checkbox"/>
	<input type="checkbox"/>	<input type="checkbox"/>

Rischi delle lavorazioni interferenti

INDIVIDUAZIONE DEI RISCHI SPECIFICI E DI INTERFERENZA DELLE LAVORAZIONI	Sì	No	Classe di rischio (Solo per i sì) Vedi tabella A
ESECUZIONE ALL'INTERNO DEL LUOGO DI LAVORO	<input checked="" type="checkbox"/>	<input type="checkbox"/>	1
ESECUZIONE ALL'ESTERNO DEL LUOGO DI LAVORO	<input checked="" type="checkbox"/>	<input type="checkbox"/>	1
PREVISTI INTERVENTI SUGLI IMPIANTI	<input type="checkbox"/>	<input checked="" type="checkbox"/>	0
PREVISTI INTERVENTI MURARI	<input type="checkbox"/>	<input checked="" type="checkbox"/>	0
ALLESTIMENTO DI UN'AREA DELIMITATA (Deposito materiali, per lavorazioni, ...) all'interno della sede	<input type="checkbox"/>	<input checked="" type="checkbox"/>	0
ALLESTIMENTO DI UN'AREA DELIMITATA (Deposito materiali, per lavorazioni, ...) All'esterno della sede	<input type="checkbox"/>	<input checked="" type="checkbox"/>	0
PREVISTO LAVORO NOTTURNO	<input type="checkbox"/>	<input checked="" type="checkbox"/>	0
PREVISTA CHIUSURA DI PERCORSI O DI PARTI DI EDIFICIO	<input type="checkbox"/>	<input checked="" type="checkbox"/>	0
PREVISTO UTILIZZO DI ATTREZZATURE / MACCHINARI PROPRI	<input type="checkbox"/>	<input checked="" type="checkbox"/>	0
PREVISTA UTILIZZO / INSTALLAZIONE DI PONTEGGI, TRABATTELLI, PIATTEFORME ELEVATRICI	<input type="checkbox"/>	<input checked="" type="checkbox"/>	0
PREVISTO UTILIZZO DI FIAMME LIBERE	<input type="checkbox"/>	<input checked="" type="checkbox"/>	0
PREVISTO UTILIZZO SOSTANZE CHIMICHE (vernici e colori ad acqua)	<input type="checkbox"/>	<input checked="" type="checkbox"/>	0
PREVISTO RISCHIO BIOLOGICO	<input type="checkbox"/>	<input checked="" type="checkbox"/>	0



Servizi relativi alla gestione integrata della salute e sicurezza sui luoghi di lavoro per le pubbliche amministrazioni ai sensi dell'art. 26 legge n. 488/1999 e s.m.i. e art. 58 legge 388/2000

RTI COM Metodi - Deloitte

PREVISTA PRODUZIONE DI POLVERI	<input type="checkbox"/>	<input checked="" type="checkbox"/>	0
PREVISTA MOVIMENTAZIONE MANUALE DEI CARICHI	<input type="checkbox"/>	<input checked="" type="checkbox"/>	0
PREVISTA PRODUZIONE DI RUMORE	<input type="checkbox"/>	<input checked="" type="checkbox"/>	0
PREVISTA MOVIMENTAZIONE CARICHI CON AUSILIO DI MACCHINARI (carrelli)	<input type="checkbox"/>	<input checked="" type="checkbox"/>	0
PREVISTE INTERRUZIONI NELLA FORNITURA			
Elettrica	<input type="checkbox"/>	<input checked="" type="checkbox"/>	0
Acqua	<input type="checkbox"/>	<input checked="" type="checkbox"/>	0
Gas	<input type="checkbox"/>	<input checked="" type="checkbox"/>	0
Rete dati	<input type="checkbox"/>	<input checked="" type="checkbox"/>	0
PREVISTA TEMPORANEA DISATTIVAZIONE DI SISTEMI ANTINCENDIO			
Linea Telefonica	<input type="checkbox"/>	<input checked="" type="checkbox"/>	0
Rilevazione fumi	<input type="checkbox"/>	<input checked="" type="checkbox"/>	0
Allarme Incendio	<input type="checkbox"/>	<input checked="" type="checkbox"/>	0
Idranti	<input type="checkbox"/>	<input checked="" type="checkbox"/>	0
Naspi	<input type="checkbox"/>	<input checked="" type="checkbox"/>	0
PRESENTE RISCHIO DI CADUTA DALL'ALTO	<input type="checkbox"/>	<input checked="" type="checkbox"/>	0
PRESENTE RISCHIO DI CADUTA DI MATERIALI DALL'ALTO	<input type="checkbox"/>	<input checked="" type="checkbox"/>	0
COMPRESENZA CON ALTRI LAVORATORI dipendenti del comune	<input checked="" type="checkbox"/>	<input type="checkbox"/>	2
RISCHIO SCIVOLAMENTI (PAVIMENTI SCALE)	<input checked="" type="checkbox"/>	<input type="checkbox"/>	2
PREVISTO UTILIZZO e/o TRASPORTO DI LIQUIDI INFIAMMABILI /COMBUSTIBILI	<input type="checkbox"/>	<input checked="" type="checkbox"/>	0
I LAVORATORI DELLA DITTA INCARICATA UTILIZZERANNO I SERVIZI IGIENICI DEL LUOGO DI LAVORO	<input checked="" type="checkbox"/>	<input type="checkbox"/>	1
I LAVORATORI DELLA DITTA INCARICATA AVRANNO A LORO DISPOSIZIONE SPAZI QUALI DEPOSITI / SPOGLIATOI	<input checked="" type="checkbox"/>	<input type="checkbox"/>	1
ESISTONO PERCORSI DEDICATI PER IL TRASPORTO DI MATERIALI ATTI ALLO SVOLGIMENTO DELL'APPALTO	<input type="checkbox"/>	<input checked="" type="checkbox"/>	0
ESISTONO SPAZI DEDICATI AL CARICO / SCARICO DEI MATERIALI NECESSARI ALLO SVOLGIMENTO DELL'APPALTO	<input type="checkbox"/>	<input checked="" type="checkbox"/>	0
È PREVISTO L'USO DI DPI	<input type="checkbox"/>	<input checked="" type="checkbox"/>	1
	<input type="checkbox"/>	<input type="checkbox"/>	
	<input type="checkbox"/>	<input type="checkbox"/>	



Servizi relativi alla gestione integrata della salute e sicurezza sui luoghi di lavoro per le pubbliche amministrazioni ai sensi dell'art. 26 legge n. 488/1999 e s.m.i. e art. 58 legge 388/2000

RTI COM Metodi - Deloitte

Tabella A

Classe	Criterio per la risposta in fase di Valutazione
1	rischio di interferenza sotto controllo: rischio generalmente modesto sotto il profilo della probabilità di accadimento
2	rischio di interferenza basso: rischio non sufficientemente sotto controllo ma generalmente modesto sia sotto il profilo della probabilità d'accadimento che della gravità dei danni che ne potrebbero derivare
3	rischio di interferenza medio: rischio non sufficientemente sotto controllo, generalmente medio quanto a probabilità d'accadimento e gravità delle conseguenze;
4	rischio di interferenza alto: rischio non sufficientemente sotto controllo con elevata probabilità di accadimento di eventi dannosi associata a possibili gravi conseguenze in termini di entità del danno

Per i suddetti ambienti di lavoro a seguito dei rischi di interferenza individuati, vengono impartite le seguenti ulteriori disposizioni a tutela della sicurezza:

Rischio elettrico

Impianto elettrico L'impianto elettrico è costituito da quadri, linee e impianti sotto tensione (impianti di illuminazione, impianti di allarme, apparecchiature informatiche).

Gli impianti sono conformi alla normativa vigente.

Rischi da interferenze Possibile accesso agli impianti da parte di personale non Autorizzato

Comportamenti da adottare da parte della società appaltatrice

La società appaltatrice informa i propri dipendenti che l'accesso ai locali di lavoro è consentita solo previa autorizzazione della committente, a questo proposito i dipendenti della società appaltatrice hanno l'onere di presentarsi al responsabile della sede esaminata all'inizio dei lavori muniti di apposito tesserino di riconoscimento

Rischi di incendio - Gestione delle emergenze

Gestione emergenza

È presente un piano di emergenza.

È presente una cassetta del pronto soccorso.

È presente un impianto di illuminazione di emergenza dotato di lampade ad attivazione automatica in caso di mancanza dell'energia elettrica.

È presente cartellonistica di emergenza indicante le uscite di emergenza, i pulsanti di allarme ed il divieto di fumo.

Esiste una squadra di emergenza adeguatamente formata e sono fatte periodicamente le prove di evacuazione.

Rischi da interferenze In caso di emergenza mancata informazione circa la presenza dei dipendenti della società appaltatrice.

Ostruzione di vie e uscite di emergenza con materiali vari.

Uso di sostanze infiammabili.

Comportamenti da adottare da parte della società appaltatrice

La società appaltatrice informa il responsabile della sede esaminata della propria presenza e del momento dell'uscita dal luogo di lavoro.



Servizi relativi alla gestione integrata della salute e sicurezza sui luoghi di lavoro per le pubbliche amministrazioni ai sensi dell'art. 26 legge n. 488/1999 e s.m.i. e art. 58 legge 388/2000

RTI COM Metodi - Deloitte

La società appaltatrice ha i seguenti obblighi:

- non fumare sui luoghi di lavoro
- non usare fiamme libere

La società appaltatrice provvederà a far prendere visione alle proprie maestranze delle procedure di gestione dell'emergenza incendio affisse in tutte le sedi e provvederà a formare il proprio personale con idoneo corso, restituendo alla stazione appaltante copia degli attestati di formazione ovvero autocertificazione sostitutiva.

Rischi degli ambienti di lavoro

Luoghi di lavoro

I luoghi di lavoro rispettano le normative in materia di sicurezza e igiene.

Rischi da interferenze

Possibile coinvolgimento dei lavoratori della committente in aree di lavoro della società appaltatrice.

Comportamenti da adottare da parte della società appaltatrice

La società appaltatrice ha i seguenti obblighi:

- obbligo di rispettare la segnaletica di sicurezza affissa.

Rende disponibile presso la sede esaminata il piano di emergenza da visionare.

Misure di sicurezza generali

Presso le strutture sono in vigore i seguenti divieti ed obblighi per il personale delle imprese appaltatrici/lavoratori autonomi:

- divieto di ingombrare passaggi, corridoi e uscite di sicurezza con materiali, macchine ed attrezzature di qualsiasi natura;
- divieto di introdurre sostanze infiammabili o comunque pericolose o nocive;
- divieto – sia per il personale del committente che per quello dell'appaltatore - di compiere di propria iniziativa, manovre ed operazioni che non siano di propria competenza e che possono perciò compromettere la sicurezza anche di altre persone;
- obbligo di informare/richiedere l'intervento del Responsabile della struttura in caso di anomalie riscontrate nell'ambiente di lavoro;
- obbligo di impiegare macchine, attrezzi ed utensili rispondenti alle vigenti norme di legge ed in conformità alle stesse e alle istruzioni di utilizzo del costruttore;
- obbligo di prender visione e di attenersi alle planimetrie esposte e riportanti la posizione dei presidi antincendio, le vie di esodo, le eventuali istruzioni di comportamento in caso di emergenza; (vedi allegato 4)
- È vietato fumare

Misure di sicurezza da adottare da parte dell'appaltatore

- Nell'esecuzione delle attività previste dall'appalto, il personale dell'appaltatore presterà la massima attenzione lungo i vari percorsi, in particolare se le pavimentazioni sono irregolari e nel transitare su rampe e scale.
- Nel caso di interventi da parte di personale del committente o di ditte appaltatrici per lavori di manutenzione su edifici e impianti, il personale dell'appaltatore – se



Servizi relativi alla gestione integrata della salute e sicurezza sui luoghi di lavoro per le pubbliche amministrazioni ai sensi dell'art. 26 legge n. 488/1999 e s.m.i. e art. 58 legge 388/2000

RTI COM Metodi - Deloitte

presente - si terrà a debita distanza dalla zona interessata ai lavori in quanto potrebbe essere fonte di pericoli (proiezione di schegge, rumore, polvere, ecc.).

- obbligo di tenere esposta apposita tessera di riconoscimento recante il nome dell'appaltatore, fotografia, numero di matricola identificativo dell'addetto.
- In caso di prova di evacuazione all'interno dei singoli plessi scolastici, il personale dell'appaltatore se fisicamente presente dovrà partecipare e collaborare alle operazioni di evacuazione

Misure di sicurezza da adottare da parte del committente

- Il personale del committente responsabile delle strutture informerà tempestivamente l'appaltatore di ogni situazione di pericolo dovuto ad ambienti (pavimenti, passaggi, ecc.) o impianti, che si dovesse manifestare nel corso dell'appalto e delle relative misure di sicurezza, anche temporanee e provvisorie, adottate.
- Qualora il committente dovesse svolgere la propria attività, anche momentaneamente, nelle zone ove opera il personale dell'appaltatore o vi dovesse transitare, dovrà prestare particolare attenzione ad evitare movimenti bruschi o incontrollati che potrebbero dar origine a spintoni, urti, ecc. specialmente se in quel momento sta trasportando materiali sia a mano che con l'ausilio di carrelli e simili.
- Il personale committente addetto alla piccola e minuta manutenzione, qualora dovesse intervenire negli ambienti destinati alle postazioni di lavoro dell'appaltatore, non inizierà i lavori se prima il personale di quest'ultimo non si sarà allontanato dalla zona interessata.
- Lo stesso avrà cura di lasciare gli ambienti di lavoro in assoluto ordine per evitare che nel corso dello svolgimento delle proprie attività, attrezzi e materiali possano cadere, o che il personale dell'appaltatore possa inciampare su oggetti di ingombro a terra (ad esempio cavi e prolunghe elettriche).

Il Titolare/Legale rappresentante/
(Comune di Mirandola)

Il Titolare/Legale rappresentante/
(Appaltatore)



Servizi relativi alla gestione integrata della salute e sicurezza sui luoghi di lavoro per le pubbliche amministrazioni ai sensi dell'art. 26 legge n. 488/1999 e s.m.i. e art. 58 legge 388/2000
RTI COM Metodi - Deloitte

Allegato2

Da compilare a cura dell'appaltatore

In riferimento all'appalto in oggetto, Vi dichiariamo quanto segue:

Anagrafica Ditta

Iscrizione CCIAA

Posizione INAIL n°

Posizione INPS n°

Polizza assicurativa RCO-RCT n°

Certificazione UNI EN ISO eventuali.....

Servizio di prevenzione e protezione dai rischi
(art. 31 del D. Lgs. 09/04/08 n 81)

Responsabile del Servizio prevenzione e protezione

Addetti Antincendio e Primo Soccorso

Medico competente (eventuale)

Rappresentanti dei lavoratori per la sicurezza

I lavoratori che interverranno per ns. conto, per quanto concerne l'oggetto dell'appalto sono:

Nome e cognome del dipendente	Qualifica	N° matr.
<input style="width: 100%; height: 25px;" type="text"/>	<input style="width: 100%; height: 25px;" type="text"/>	<input style="width: 100%; height: 25px;" type="text"/>
<input style="width: 100%; height: 25px;" type="text"/>	<input style="width: 100%; height: 25px;" type="text"/>	<input style="width: 100%; height: 25px;" type="text"/>
<input style="width: 100%; height: 25px;" type="text"/>	<input style="width: 100%; height: 25px;" type="text"/>	<input style="width: 100%; height: 25px;" type="text"/>
<input style="width: 100%; height: 25px;" type="text"/>	<input style="width: 100%; height: 25px;" type="text"/>	<input style="width: 100%; height: 25px;" type="text"/>

I lavoratori che interverranno per nostro conto, sono adeguatamente informati su :

- rischi specifici a cui sono potenzialmente esposti in conseguenza dell'attività lavorativa svolta (art. 36 e 37 D. Lgs.09/04/08 n.81)



Servizi relativi alla gestione integrata della salute e sicurezza sui luoghi di lavoro per le pubbliche amministrazioni ai sensi dell'art. 26 legge n. 488/1999 e s.m.i. e art. 58 legge 388/2000

RTI COM Metodi - Deloitte

- il corretto utilizzo delle attrezzature di lavoro in dotazione (art. 36 e 37 D.Lgs.09/04/08 n.81)
- il corretto utilizzo dei DPI (art. 36 e 37 D.Lgs.09/04/08 n.81) in dotazione ai nostri lavoratori

I DPI in dotazione ai nostri lavoratori, conseguenti ai rischi specifici della nostra attività sono conformi alle vigenti disposizioni legislative in materia di tutela della sicurezza e salute e sono i seguenti:

Segnare con una "X" il DPI consegnato al dipendente

Nominativo dipendente	Protezione del:											
	Cranio	Orecchio	Occhi	Volto e bocca	Naso e bocca	Braccia	Mani	Gambe	Piede	Pelle	Apparato respiratori	Intero corpo

I mezzi e/o attrezzature inerenti ai lavori da eseguire utilizzati dai lavoratori che interverranno per Nostro conto, sono conformi alle vigenti disposizioni legislative in materia di tutela della sicurezza e della salute dei lavoratori. Le attrezzature/mezzi sono i seguenti:

Denominazione attrezzatura/mezzo

Qualora l'attività svolta sia soggetta alla direttiva cantieri (TITOLO IV D.Lgs. 09/04/08 n.81) ci impegniamo inoltre a fornire:

1. dichiarazione dell'organico medio annuo, distinto per qualifica, nonché una dichiarazione relativa al contratto collettivo stipulato dalle organizzazioni sindacali comparativamente più rappresentative, applicato ai lavoratori dipendenti;
2. certificato di regolarità contributiva;
3. piani operativi di sicurezza redatti dalle singole imprese esecutrici

Il Titolare/Legale rappresentante
(Ditta in Appalto)



Servizi relativi alla gestione integrata della salute e sicurezza sui luoghi di lavoro per le pubbliche amministrazioni ai sensi dell'art. 26 legge n. 488/1999 e s.m.i. e art. 58 legge 388/2000
RTI COM Metodi - Deloitte

Allegato3

VERBALE DI RIUNIONE DI COOPERAZIONE E COORDINAMENTO (art. 26 comma 2 D. Lgs. 09/04/08 n.81)

In relazione all'incarico che l'impresa appaltatrice_.

ha ricevuto dal Committente_ COMUNE DI MIRANDOLA

in data_____

presso i locali siti in Municipio di Mirandola

si sono riuniti i Signori:

(per il Committente)

(per Appaltatore)

allo scopo di una reciproca informazione sui rischi e sui pericoli connessi all'attività di cui all'appalto e di quelli derivanti dalle attività lavorative svolte nell'ambiente di lavoro, nonché alle reciproche interferenze tra le due attività precedenti.

In relazione a quanto sopra premesso sono stati evidenziati Rischi connessi all'ambiente di lavoro ed alle interferenze contenute nel documento unico di valutazione dei rischi allegato al presente verbale di coordinamento.

Firma (Committente) _____

Firma (l'impresa appaltatrice) _____



Servizi relativi alla gestione integrata della salute e sicurezza sui luoghi di lavoro per le pubbliche amministrazioni ai sensi dell'art. 26 legge n. 488/1999 e s.m.i. e art. 58 legge 388/2000
RTI COM Metodi - Deloitte

Allegato 4

Planimetrie di emergenza



Servizi relativi alla gestione integrata della salute e sicurezza sui luoghi di lavoro per le pubbliche amministrazioni ai sensi dell'art. 26 legge n. 488/1999 e s.m.i. e art. 58 legge 388/2000

RTI COM Metodi - Deloitte



Prevenzione

- * Non fumate nei locali dove è vietato.
- * Non ingombrate porte, corridoi e uscite di sicurezza.
- * Accertare quotidianamente l'agibilità delle vie di esodo (porte e percorsi).

Evacuazione

Per il personale:

- * Al segnale d'allarme, senza correre e con ordine, dirigersi alle uscite di sicurezza lungo i percorsi di esodo (Indicati dai segnali) senza correre e con ordine.
- * Non indugiare a prendere abiti o altro
- * Tenere chiuse le porte non di esodo (per arginare le fiamme ed il fumo).
- * Aiutare le persone non autosufficienti durante l'esodo.
- * Agevolare l'arrivo dei soccorsi.

Per visitatori ed estranei:

- * Al segnale di allarme dirigersi, con calma, verso la via d'uscita più vicina, seguendo i segnali verdi e le istruzioni del personale
- * Non ingombrare vie di fuga, porte, corridoi, uscite
- * Non utilizzare l'ascensore.

Incendio

Per gli addetti antincendio:

- * Se notate odori anomali, fumo o fiamme, avvertite il Responsabile o azionate il segnale di allarme.
- * In caso di incendio il Responsabile telefona ai Vigili del Fuoco (tel. 115) dopo aver valutato attentamente la situazione.
- * Evitate di respirare il fumo chinandovi verso terra e chiudendo le aperture.
- * Isolate il fuoco: allontanate i combustibili e chiudete le porte.
- * Attaccate il fuoco con un estintore, ma senza correre rischi!
- * Mettere in sicurezza l'edificio (staccare l'elettricità).
- * Verificare, una volta usciti, la presenza di tutti;

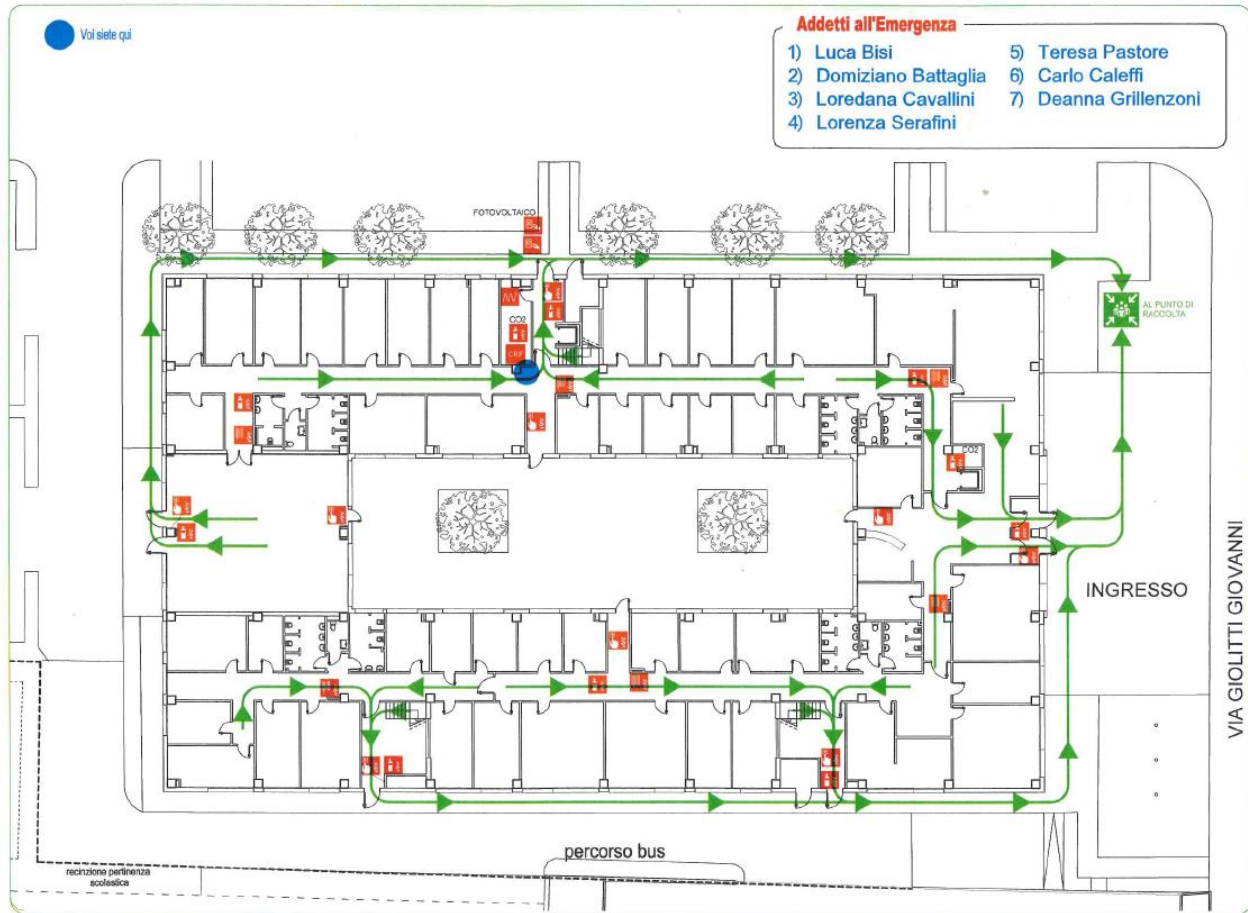

- Addetti all'Emergenza**
- | | |
|------------------------|-----------------------|
| 1) Luca Bisi | 5) Teresa Pastore |
| 2) Domiziano Battaglia | 6) Carlo Caleffi |
| 3) Loredana Cavallini | 7) Deanna Grillenzoni |
| 4) Lorenza Serafini | |

- | | |
|--------------------------|---------------------------------------------------|
| Uscita di sicurezza | Quadro elettrico |
| Direzione di fuga | Estintore |
| Direzione di fuga | Idrante a muro/Naspo |
| Punto di raccolta | Idrante sovrascudo |
| Lampada di Sicurezza | Pulsante di sgancio corrente elettrica (generale) |
| Cassette pronto soccorso | Pulsante di allarme |
| Telefono di emergenza | Centrale allarmi |
| | Targa ottico-acustica |

Chiamare

Centralino: 0331-622758

Responsabile Emergenza:
Operatore, primo in lista presente in struttura

Vice Responsabile Emergenza:
Operatore, secondo in lista presente in struttura

115 VIGILI DEL FUOCO **118 - PRONTO SOCCORSO**

112 - CARABINIERI

113 - POLIZIA

comunicare:

- = l'indirizzo esatto e indicazioni per raggiungerlo;
- = la propria generalità e il numero di telefono;
- = tipo ed entità dell'emergenza, piano dell'edificio, ulteriori rischi (presenza di gas, ecc);
- = presenza di infortunati.

COMUNE DI MIRANDOLA

UFFICI COMUNALI

Via Giolitti Giovanni, 22

41037 Mirandola (MO)

Piano Terra

Aggiornamento Maggio 2020



Servizi relativi alla gestione integrata della salute e sicurezza sui luoghi di lavoro per le pubbliche amministrazioni ai sensi dell'art. 26 legge n. 488/1999 e s.m.i. e art. 58 legge 388/2000

RTI COM Metodi - Deloitte



Prevenzione

- * Non fumate nei locali dove è vietato.
- * Non ingombrate porte, corridoi e uscite di sicurezza.
- * Accertare quotidianamente l'agibilità delle vie di esodo (porte e percorsi).

Evacuazione

Per il personale:

- * Al segnale d'allarme, senza correre e con ordine, dirigersi alle uscite di sicurezza lungo i percorsi di esodo (indicati dai segnali) senza correre e con ordine.
- * Non indugiare a prendere abiti o altro.
- * Tenere chiuse le porte non di esodo (per arginare le fiamme ed il fumo).
- * Aiutare le persone non autosufficienti durante l'esodo.
- * Agevolare l'arrivo dei soccorsi.

Per visitatori ed estranei:

- * Al segnale di allarme dirigersi, con calma, verso la via d'uscita più vicina, seguendo i segnali verdi e le istruzioni del personale.
- * Non ingombrare vie di fuga, porte, corridoi, uscite.
- * Non utilizzare l'ascensore.

Incendio

Per gli addetti antincendio:

- * Se notate odori anomali, fumo o fiamme, avvertite il Responsabile o azionate il segnale di allarme.
- * In caso di incendio il Responsabile telefona ai Vigili del Fuoco (tel. 115) dopo aver valutato attentamente la situazione.
- * Evitate di respirare il fumo chinandovi verso terra e chiudendo le aperture.
- * Isolate il fuoco: allontanate i combustibili e chiudete le porte.
- * Attaccate il fuoco con un estintore, ma senza correre rischi!
- * Mettere in sicurezza l'edificio (staccare l'elettricità).
- * Verificare, una volta usciti, la presenza di tutti;

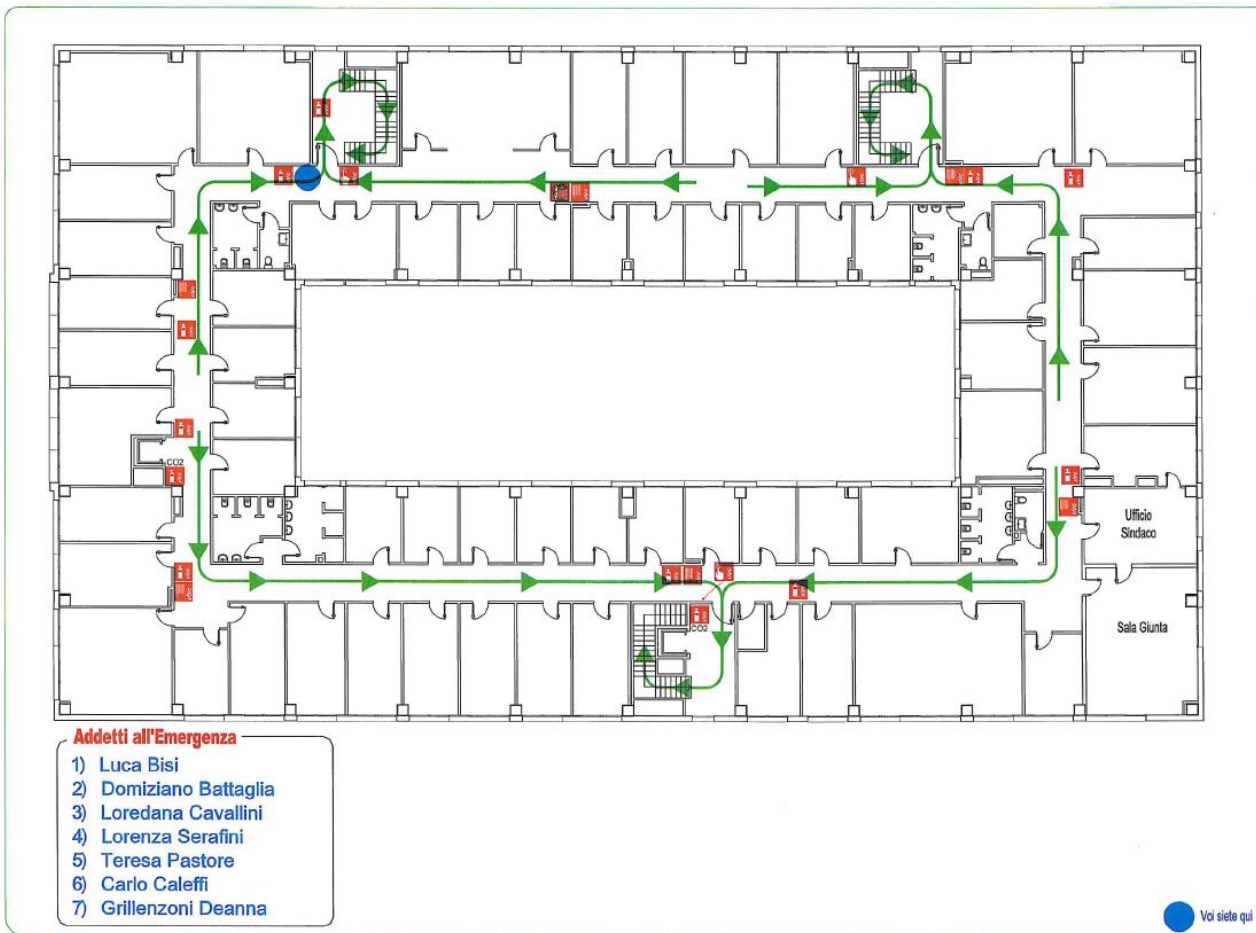

	Uscita di sicurezza		Quadro elettrico
	Direzione di fuga		Estintore
	Direzione di fuga		Idrante a muro/Naspo
	Punto di raccolta		Idrante soprasuolo
	Lampada di Sicurezza		Pulsante di sgancio corrente elettrica (generale)
	Cassetta pronto soccorso		Pulsante di allarme
	Telefono di emergenza		Centrale allarmi
			Targa ottico-acustica

Chiamare

Centralino: 0331-622758

Responsabile Emergenza:
Operatore, primo in lista presente in struttura

Vice Responsabile Emergenza:
Operatore, secondo in lista presente in struttura

115 VIGILI DEL FUOCO **118 - PRONTO SOCCORSO**
112 - CARABINIERI
113 - POLIZIA

comunicare:

- = l'indirizzo esatto e indicazioni per raggiungerlo;
- = le proprie generalità e il numero di telefono;
- = tipo ed entità dell'emergenza, piano dell'edificio, ulteriori rischi (presenza di gas, ecc);
- = presenza di infortunati.

COMUNE DI MIRANDOLA
UFFICI COMUNALI
Via Giolitti Giovanni, 22
41037 Mirandola (MO)
Piano Primo
Aggiornamento Maggio 2020